

RELATÓRIO MENSAL DE **ATIVIDADES**

RMA

RECUPERAÇÃO JUDICIAL



Junho . 2021

RELATÓRIO EXECUTIVO

1 INTRODUÇÃO	03
2 ORGANOGRAMA SOCIETÁRIO DAS RECUPERANDAS	05
3 INFORMAÇÕES FINANCEIRAS (CONSOLIDADO DAS RECUPERANDAS)	06
3.1 FLUXO DE CAIXA GERENCIAL	07
3.2 BALANÇO PATRIMONIAL	11
3.3 DEMONSTRAÇÃO DOS RESULTADOS	13
4 RELATÓRIO DE ATIVIDADES DO AJ	15
5 RESUMO DAS MANIFESTAÇÕES DO AJ NOS AUTOS	16
6 DA FISCALIZAÇÃO AO CUMPRIMENTO DO PLANO DE RECUPERAÇÃO JUDICIAL	17

1. INTRODUÇÃO

Exmo. Sr. Dr. Juiz de Direito da 1ª Vara Especializada de Falências e Recuperações Judiciais do Foro Central da Comarca da Capital do Estado de São Paulo

O Administrador Judicial, Wald Administração de Falências e Empresas em Recuperação Judicial Ltda. ("AJ"), nomeado nos autos da Recuperação Judicial do Grupo Estre (processo nº 1066730-69.2020.8.26.0100), e a Rio Branco Consultores Associados, subcontratada pelo AJ para auxiliá-lo na elaboração do Relatório Mensal de Atividades ("RMA"), vêm, respeitosamente, à presença de Vossa Excelência, nos termos da r. decisão de fls. 3.364/3.378 (item 1.5), apresentar o RMA em relação ao mês de junho de 2021 referente às seguintes empresas:

- Estre Ambiental S.A.;
- Geo Vision Soluções Ambientais e Energia S.A.;
- NGA – Núcleo de Gerenciamento Ambiental LTDA.;
- Cavo Serviços e Saneamento S.A.;
- Estre SPI ambiental S.A.;
- NGA Jardinópolis – Núcleo de Gerenciamento Ambiental LTDA.;
- NGA Ribeirão Preto Núcleo de Gerenciamento Ambiental LTDA.;
- OXIL Manufatura Reversa e Gerenciamento de Resíduos LTDA.;
- CGR Guatapará – Centro de Gerenciamento de Resíduos LTDA.;
- V2 Ambiental SPE S.A.;
- CTR Itaboraí – Centro de Tratamento de Resíduos de Itaboraí LTDA.;
- Ambiental Sul Brasil – Central Regional de Tratamento de Resíduos LTDA.;
- CGR – Centro de Gerenciamento de Resíduos Feira de Santana S.A.;
- Resicontrol Soluções Ambientais S.A.;
- Viva Ambiental e Serviços S.A.;
- RECICLAX – Reciclagem de Resíduos da Construção Civil LTDA.;
- SPE SOMA – Soluções em Meio Ambiente LTDA.;
- Estre Energia Newco Participações S.A.
- Piratininga Energia e Participações LTDA.; e
- SPE Paulínia Energia LTDA.

1. INTRODUÇÃO

O presente relatório, que contempla informações financeiras baseadas, sobretudo, em elementos fornecidos pelas Recuperandas até o dia 30 de setembro de 2021 contém dados referentes ao mês de junho de 2021 e deve ser analisado em conjunto com o laudo da perícia preliminar (fls. 3.291/3.361), com o relatório de situação (fls. 4.570/4.618) e com os relatórios mensais anteriores.

O RMA contará com um capítulo voltado especificamente para as informações financeiras consolidadas das Recuperandas, que neste Relatório abrangerá a Demonstração do Fluxo de Caixa Gerencial, o Balanço Patrimonial e a Demonstração de Resultado do Exercício do referido mês de junho, em comparação com os dados do mês imediatamente anterior. O relatório destacará as principais variações ocorridas no período em questão, apresentando os esclarecimentos fornecidos pela Administração das Recuperandas.



Arnoldo Wald Filho
awf@wald.com.br

Tel: +55 (11) 3074-6000



Thiago Fogaça Almeida
Economista
ffa@riobranco.adm.br

Fábio de Carvalho e Mello Curti
Economista
fc@riobranco.adm.br

Tel: +55 (11) 3392-3062

2. ORGANOGRAMA SOCIETÁRIO DAS RECUPERANDAS



Figura 1. Organograma Societário das Recuperandas

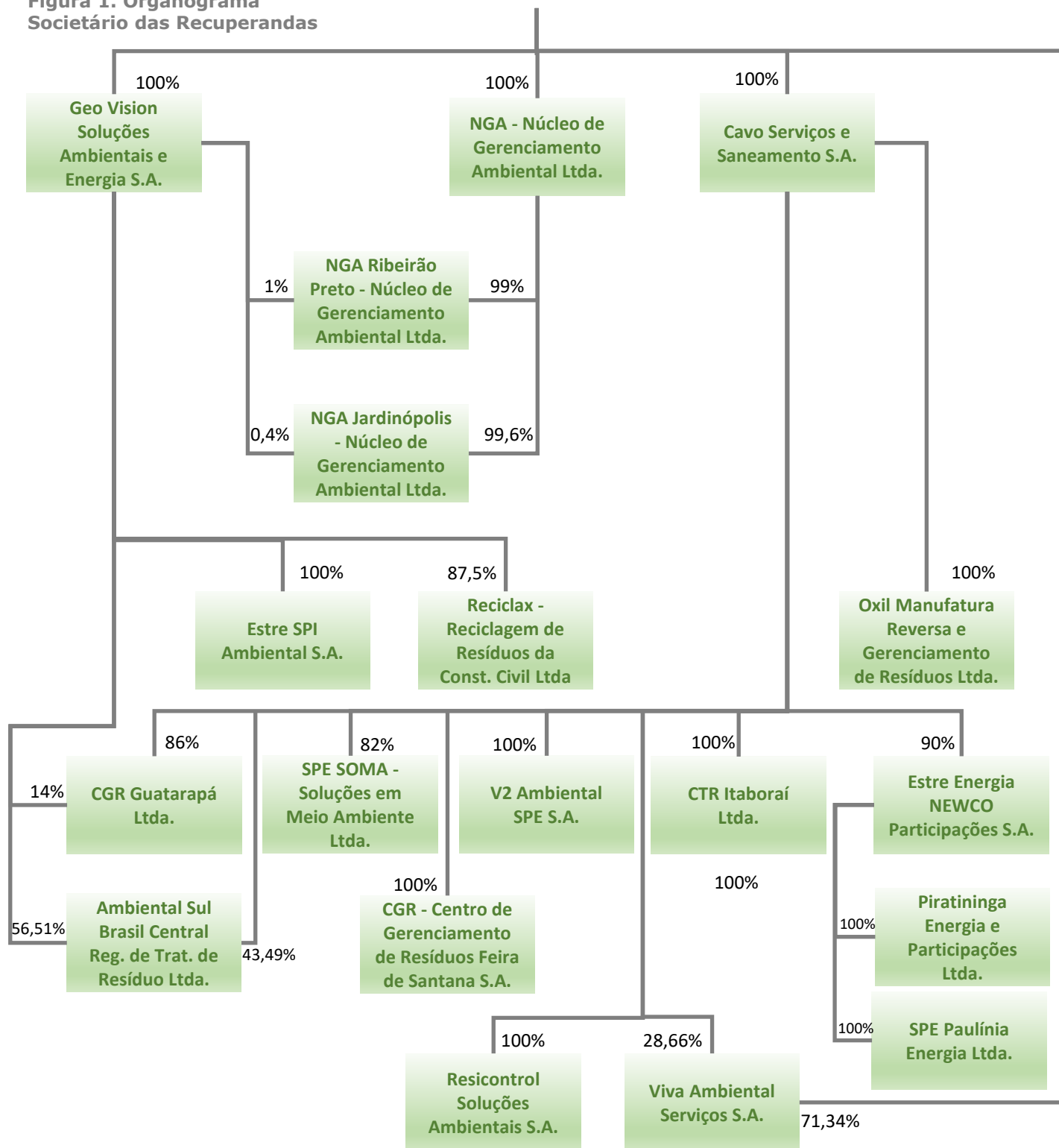

3. INFORMAÇÕES FINANCEIRAS (CONSOLIDADO DAS RECUPERANDAS)

No presente relatório serão apresentadas informações referentes ao Fluxo de Caixa, Balanço Patrimonial e da Demonstração do Resultado do Exercício do mês de junho de 2021.

Segundo informado pela Companhia, a justificativa do atraso é que, na forma do PRJ, as Recuperandas vêm se adequando para cumprir os custos de *backoffice*, o que implica, entre outros, na redução de colaboradores e, por conseguinte, impacta no volume de trabalhos.

3.1. FLUXO DE CAIXA GERENCIAL



Demonstração

01 a 30 de **JUNHO** de 2021

Geração de Caixa Líquida das Recuperandas foi positiva em R\$ 1,9 milhão em Junho/21

- A Geração de Caixa Líquida das Recuperandas no mês de Junho/21 foi positiva em R\$ 1,9 milhão, após resultado negativo de R\$ 9,8 milhões observado no mês anterior (Figura 2). Na comparação com o mês de Maio/21, as Entradas registraram aumento de R\$ 412 mil, atingindo o patamar de R\$ 66,8 milhões, enquanto as saídas de caixa Operacionais e de Investimentos reduziram em R\$ 11,3 milhões, totalizando R\$ 64,8 milhões conjuntamente (Figura 3).
- Dessa forma, a variação do Saldo Final do Caixa das Recuperandas foi positiva em R\$ 1,9 milhão em Junho/21, resultando em montante de R\$ 83,3 milhões (Figura 4), correspondente a um aumento de 2,4% em relação ao mês anterior.
- Considerações detalhadas das variações serão analisadas nas próximas páginas.

Figura 2. Geração de Caixa Líquida – Saldo mensal



Figura 3. Evolução mensal . Recebimentos x Saídas Oper./Investimentos



Figura 4. Caixa – Recuperandas - mensal – Saldo Final

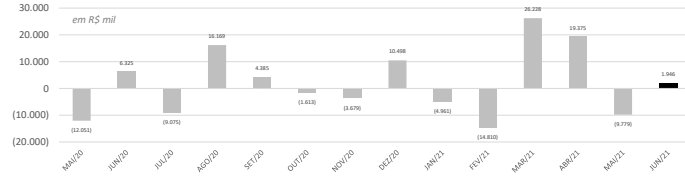

Fonte: Demonstrações Financeiras Gerenciais

Figura 5. Demonstração do Fluxo de Caixa Gerencial

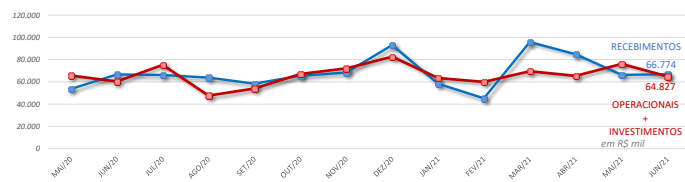
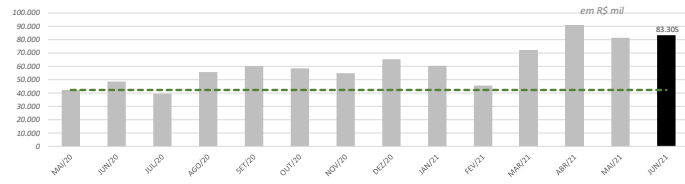
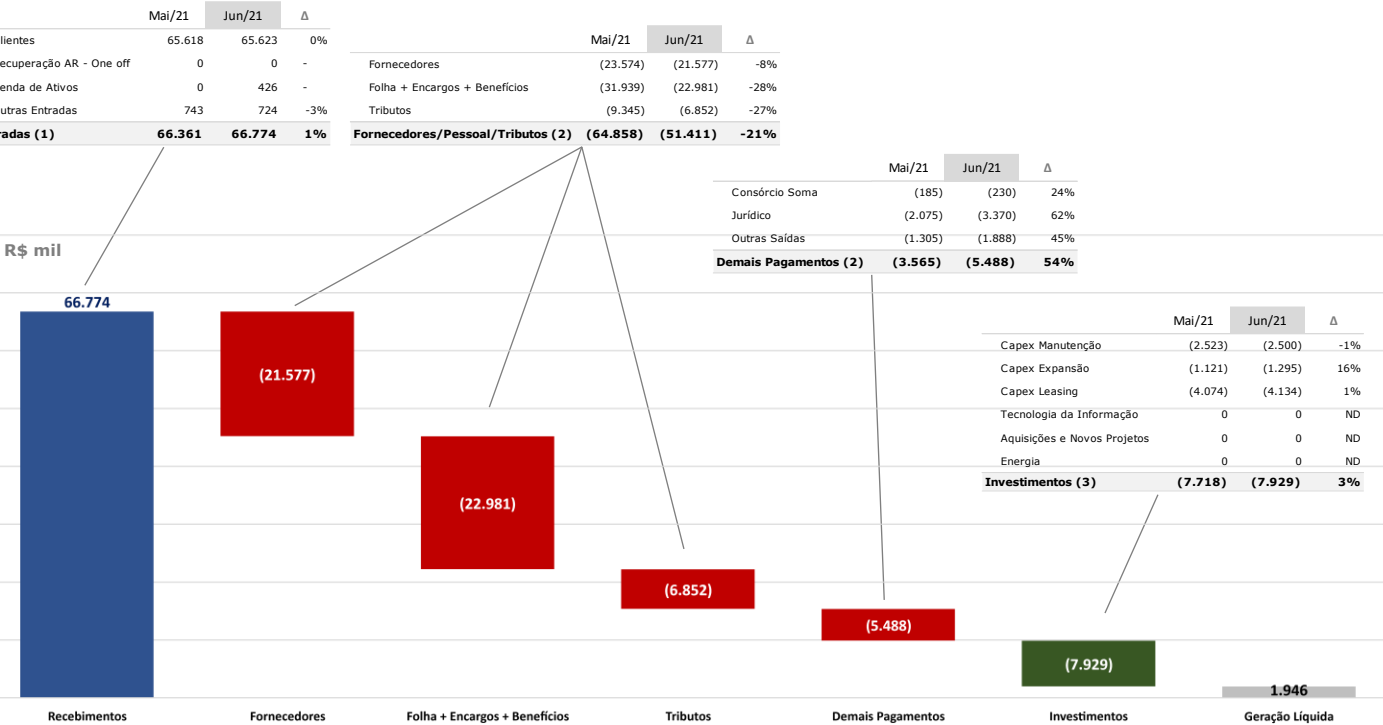

Fonte: Demonstrações Financeiras Gerenciais

3.1. FLUXO DE CAIXA GERENCIAL



Demonstração

01 a 30 de **JUNHO** de 2021

Tabela 1. Demonstração do Fluxo de Caixa Gerencial – Jun/21

R\$ mil	(A) 31/05/2021 Mai/2021	(B) - (A) Variação	(B) 30/06/2021 Jun/2021
Saldo Inicial	91.138	(9.779)	81.359
Entradas (1)	66.361	412	66.774
Cientes	65.618	6	65.623
Recuperação AR - One off	0	0	0
Venda de Ativos	0	426	426
Outras Entradas	743	(19)	724
Saídas Operacionais (2)	(68.422)	11.524	(56.898)
Fornecedores	(23.574)	1.997	(21.577)
Consórcio Soma	(185)	(45)	(230)
Jurídico	(2.075)	(1.295)	(3.370)
Tributos	(9.345)	2.493	(6.852)
Folha + Encargos + Benefícios	(31.939)	8.957	(22.981)
Outras Saídas	(1.305)	(583)	(1.888)
Saídas por Investimentos (3)	(7.718)	(211)	(7.929)
Capex Manutenção	(2.523)	23	(2.500)
Capex Expansão	(1.121)	(174)	(1.295)
Capex Leasing	(4.074)	(59)	(4.134)
Tecnologia da Informação	0	0	0
Aquisições e Novos Projetos	0	0	0
Energia	0	0	0
Geração de Caixa Líquida (1+2+3)	(9.779)	11.726	1.946
Saldo Final	81.359	1.946	83.305

Entradas

As Recuperandas apresentaram aumento de R\$412 mil nas Entradas de caixa no mês de Junho/2021 na comparação com o mês anterior.

Os recebimentos de Clientes se mantiveram praticamente estáveis, com aumento de R\$ 6 mil em Junho/2021, atingindo o montante de R\$ 65,6 milhões.

Houve entrada de R\$ 426 mil de Venda de Ativos em Junho/2021.

- o A Administração relatou que a entrada se refere a leilão de caminhões.

As Outras Entradas foram de R\$ 724 mil no mês de Junho/2021, redução de R\$ 19 mil em relação ao mês anterior.

Figura 6 – Entradas – Estrutura de participação

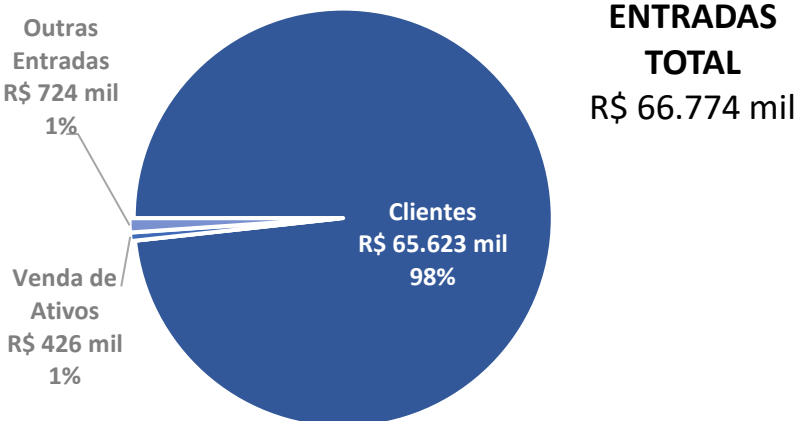

Entradas	Jun/21		Mai/21
	R\$ mil	Participação	Participação
Entradas	66.774	100%	100%
Cientes	65.623	98%	99%
Recuperação AR - One off	0	0%	0%
Venda de Ativos	426	1%	0%
Outras Entradas	724	1%	1%

3.1. FLUXO DE CAIXA GERENCIAL



Demonstração

01 a 30 de **JUNHO** de 2021

Tabela 1. Demonstração do Fluxo de Caixa Gerencial – Jun/21

R\$ mil	(A)	(B) - (A)	(B)
	31/05/2021 Mai/2021	Varição	30/06/2021 Jun/2021
Saldo Inicial	91.138	(9.779)	81.359
Entradas (1)	66.361	412	66.774
Cientes	65.618	6	65.623
Recuperação AR - One off	0	0	0
Venda de Ativos	0	426	426
Outras Entradas	743	(19)	724
Saídas Operacionais (2)	(68.422)	11.524	(56.898)
Fornecedores	(23.574)	1.997	(21.577)
Consórcio Soma	(185)	(45)	(230)
Jurídico	(2.075)	(1.295)	(3.370)
Tributos	(9.345)	2.493	(6.852)
Folha + Encargos + Benefícios	(31.939)	8.957	(22.981)
Outras Saídas	(1.305)	(583)	(1.888)
Saídas por Investimentos (3)	(7.718)	(211)	(7.929)
Capex Manutenção	(2.523)	23	(2.500)
Capex Expansão	(1.121)	(174)	(1.295)
Capex Leasing	(4.074)	(59)	(4.134)
Tecnologia da Informação	0	0	0
Aquisições e Novos Projetos	0	0	0
Energia	0	0	0
Geração de Caixa Líquida (1+2+3)	(9.779)	11.726	1.946
Saldo Final	81.359	1.946	83.305

Figura 7 – Saídas Operacionais – Estrutura de participação Jurídico

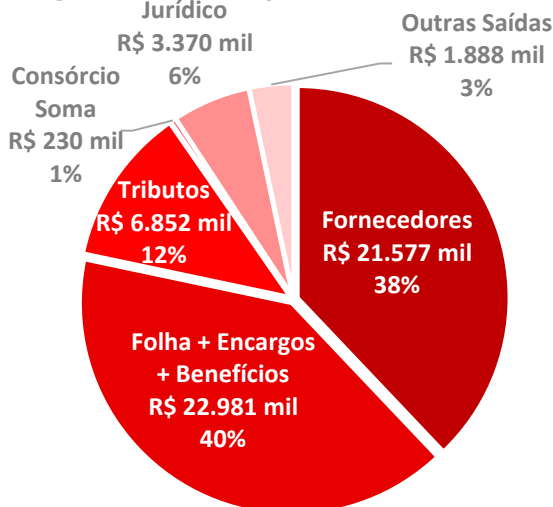

SAÍDAS OPERACIONAIS TOTAL
R\$ 56.898 mil

Pagamentos	Jun/21		Mai/21
	R\$ mil	Participação	Participação
Fornecedores	21.577	38%	34%
Folha + Encargos + Benefícios	22.981	40%	47%
Tributos	6.852	12%	14%
Consórcio Soma	230	0%	0%
Jurídico	3.370	6%	3%
Outras Saídas	1.888	3%	2%

Saídas Operacionais

As Saídas Operacionais das Recuperandas reduziram R\$ 11,5 milhões no mês de Junho/2021 na comparação com Maio/2021.

Os pagamentos a fornecedores reduziram em R\$ 2,0 milhões no mês de Junho/2021 (queda de 8,5%).

- o A administração explicou que houve redução do consumo de combustível com a resolução dos problemas operacionais em Rib. Preto (RSS) e diminuição de volume em Curitiba (R\$ 1,3 milhão). Relatou também que houve redução da geração de chorume (R\$ 300 mil) e redução de consumo de pneu (R\$ 200 mil).

Houve aumento de R\$ 45 mil no volume de recursos destinados ao Consórcio Soma, que teve saída de R\$ 230 mil em Junho/2021. Houve aumento de R\$ 1,3 milhão nos pagamentos relacionados a questões jurídicas.

- o Segundo a administração, o aumento se refere ao pagamento de êxitos decorrentes da aprovação do plano de RJ, honorários para contratação de advogado para auxiliar na transferência da Concessão de Maceió e honorários de êxito por compensações de créditos tributários.

O pagamento de tributos reduziu R\$ 2,5 milhões no mês de Junho/2021 em relação ao mês anterior (queda de 26,7%).

- o Segundo a Administração, a redução é decorrente da utilização de créditos tributários para compensação de tributos.

As saídas de caixa para pagamentos relacionados aos funcionários (Folha + Encargos + Benefícios) reduziram R\$ 9,0 milhões em Junho/2021 (queda de 28,0%).

- o A administração explicou que no mês de Maio/21 o volume de pagamento foi maior em decorrência de PPR e Bônus.

As Outras Saídas aumentaram R\$ 583 mil no mês de Junho/2021 na comparação com Maio/2021 (alta de 44,7%).

- o Segundo a administração, o valor refere-se a pagamentos de contas de consumo (energia elétrica, água, etc.), patrocínio e doações (Instituto Estre), depósitos judiciais (custas processuais), depósitos ao consórcio SOMA e amortizações.

3.1. FLUXO DE CAIXA GERENCIAL



Demonstração

01 a 30 de **JUNHO** de 2021

Tabela 1. Demonstração do Fluxo de Caixa Gerencial – Jun/21

R\$ mil	(A)	(B) - (A)	(B)
	31/05/2021 Mai/2021	Varição	30/06/2021 Jun/2021
Saldo Inicial	91.138	(9.779)	81.359
Entradas (1)	66.361	412	66.774
Cientes	65.618	6	65.623
Recuperação AR - One off	0	0	0
Venda de Ativos	0	426	426
Outras Entradas	743	(19)	724
Saídas Operacionais (2)	(68.422)	11.524	(56.898)
Fornecedores	(23.574)	1.997	(21.577)
Consórcio Soma	(185)	(45)	(230)
Jurídico	(2.075)	(1.295)	(3.370)
Tributos	(9.345)	2.493	(6.852)
Folha + Encargos + Benefícios	(31.939)	8.957	(22.981)
Outras Saídas	(1.305)	(583)	(1.888)
Saídas por Investimentos (3)	(7.718)	(211)	(7.929)
Capex Manutenção	(2.523)	23	(2.500)
Capex Expansão	(1.121)	(174)	(1.295)
Capex Leasing	(4.074)	(59)	(4.134)
Tecnologia da Informação	0	0	0
Aquisições e Novos Projetos	0	0	0
Energia	0	0	0
Geração de Caixa Líquida (1+2+3)	(9.779)	11.726	1.946
Saldo Final	81.359	1.946	83.305

Saídas por Investimentos

No mês de Junho/2021 ocorreram investimentos de R\$ 7,9 milhões, aumento de R\$ 211 mil em relação ao mês anterior. O Capex de Manutenção foi de R\$ 2,5 milhões no mês.

- A administração explicou que o valor se refere a serviços de manutenção em aterros.

O Capex de expansão foi de R\$ 1,3 milhão em Junho/2021.

- A administração explicou que o valor se refere a serviços de expansão de aterros.

O Capex Leasing foi de R\$ 4,1 milhões em Junho/2021.

- Segundo a administração, o valor se refere a locação de máquinas e equipamentos por contratos enquadrados como leasing operacional.

Geração de Caixa Líquida

A redução no volume de Entradas no mês de Junho/2021, que totalizaram R\$ 66,8 milhões, associada à redução no montante de saídas de caixa para a Operação e Investimentos (R\$ 56,9 milhões e R\$ 7,9 milhões, respectivamente) resultou na Geração de Caixa Líquida positiva em R\$ 1,9 milhão no período.

Figura 8 – Saídas por Investimentos – Estrutura de participação

INVESTIMENTOS
TOTAL
R\$ 7.929 mil

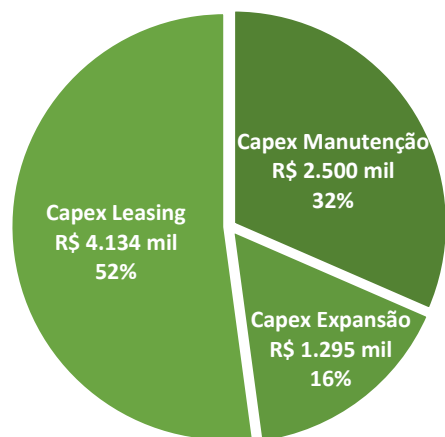

Saldo Final de Caixa

Houve aumento do saldo final de caixa, haja vista a Geração de Caixa Líquida ter sido positiva em R\$1,9 milhão no mês de Junho/2021, após valor negativo em R\$ 9,8 milhões apresentado no mês anterior. Isso fez com que o "Grupo Estre" atingisse o montante total de caixa de R\$ 83,3 milhões no mês, o que representa uma alta de 2,4% em relação ao saldo final do mês anterior.

Investimentos	Jun/21		Mai/21
	R\$ mil	Participação	Participação
Investimentos	7.929	100%	100%
Capex Manutenção	2.500	32%	33%
Capex Expansão	1.295	16%	15%
Capex Leasing	4.134	52%	53%
Tecnologia da Informação	0	0%	0%
Aquisições e Novos Projetos	0	0%	0%
Energia	0	0%	0%

3.2. BALANÇO PATRIMONIAL



Demonstração

01 a 30 de **JUNHO** de 2021

Balanço Patrimonial - R\$ mil	Mai/2021	Variação	Jun/2021
Ativo Circulante	442.383	(7.438)	434.945
Caixa e equivalentes de caixa	88.842	2.135	90.977
Titulos e valores mobiliários	27	0	27
Contas a receber de clientes	124.215	(2.261)	121.954
Contas a receber de Partes Relacionadas	0	0	0
Contrato Ativo	65.149	(5.372)	59.777
Estoques	7.850	76	7.926
Impostos a recuperar	93.742	(1.139)	92.603
Adiantamentos a fornecedores	14.281	(16)	14.265
Dividendos a receber	0	0	0
Despesas do exercício seguinte	4.474	183	4.657
Contas a receber por venda de investimento	0	0	0
Outras contas a receber	12.621	(137)	12.484
Ativo mantido para venda	0	0	0
Ativo de operações descontinuadas	31.181	(906)	30.275
Ativo Não Circulante	598.317	(25.975)	572.342
Titulos e valores mobiliários	0	0	0
Mútuos com partes relacionadas	33.830	(22.078)	11.752
Contas a receber de clientes	16.230	1.103	17.333
Contas a receber de clientes Partes Relacionadas			
Impostos a recuperar	30.077	(213)	29.864
Despesas do exercício seguinte	1.328	(55)	1.273
Impostos diferidos	2	0	2
Outras contas a receber	21.354	(247)	21.107
Investimentos	7.867	2.141	10.008
Ativo de direito de uso	74.487	(2.951)	71.536
Imobilizado	404.178	(18.115)	386.063
Intangível	8.964	14.430	23.394
Ativo Total	1.040.700	(33.412)	1.007.288

1. Redução no Contrato Ativo em R\$ 5,4 milhões

2. Redução em Mútuos com partes relacionadas em R\$ 22,1 milhões

3. Redução no Imobilizado em R\$ 18,1 milhões

4. Aumento no Intangível em R\$ 14,4 milhões

Ativo

O Ativo Total das Recuperandas apresentou redução de R\$ 33,4 milhões no mês de Junho/2021 na comparação com o mês anterior, devido à redução de R\$ 7,4 milhões do Ativo Circulante e à redução de R\$ 26,0 milhões do Ativo Não Circulante. As reduções foram influenciadas por:

1. Contrato ativo reduziu em R\$ 5,4 milhões no mês de Junho/2021, totalizando R\$ 59,8 milhões. A Administração explicou que foram faturadas as ordens de partes relacionadas que estavam em aberto no sistema de períodos anteriores, por esse motivo houve uma redução na provisão.
2. Mútuos com partes relacionadas reduziu em R\$ 22,1 milhões, totalizando R\$ 11,8 milhões. Segundo a Administração a redução é efeito do encontro de contas realizado em Dezembro/20.
3. O Imobilizado diminuiu R\$ 18,1 milhões, atingindo o montante de R\$ 386,1 milhões. A Administração explicou que a redução é efeito de *Impairment* de ativos realizado em Dezembro/2020.
4. O Intangível aumentou em R\$ 14,4 milhões, totalizando R\$ 23,4 milhões. Segundo a Administração a variação é efeito de *Impairment* realizado em Dezembro/20 e que foi revertido posteriormente.

3.2. BALANÇO PATRIMONIAL



Demonstração

01 a 30 de **JUNHO** de 2021

Balanço Patrimonial - R\$ mil	Mai/2021	Varição	Jun/2021
Passivo Circulante	2.624.417	(40.884)	2.583.533
Empréstimos e financiamentos	709.710	2.102	711.812
Debêntures	1.287.536	17.454	1.304.990
Arrendamentos	36.683	2.235	38.918
Fornecedores	147.486	(17)	147.469
Provisão para fechamento de aterros	2.955	(367)	2.588
Obrigações trabalhistas	88.000	2.110	90.110
Obrigações tributárias	153.687	2.648	156.335
Débito com partes relacionadas	140.021	(60.165)	79.856
Adiantamentos de clientes	45.984	(530)	45.454
Contas a pagar por aquisição de terreno	2.432	(36)	2.396
Outras contas a pagar	3.279	50	3.329
Obrigações com operações descontinuadas	6.644	(6.369)	275
Passivo Não Circulante	790.734	232.659	1.023.393
Empréstimos e financiamentos	835	(39)	796
Arrendamentos	55.764	(2.698)	53.066
Provisão para fechamento de aterros	66.956	1.002	67.958
Provisão para demandas judiciais	340.326	243.602	583.928
Obrigações tributárias	280.175	(7.992)	272.183
Impostos diferidos	36.113	(1.092)	35.021
Adiantamentos de clientes	9.749	0	9.749
Contas a pagar por aquisição de terreno	815	(123)	692
Demais contas a pagar	0	0	0
Patrimônio Líquido	(2.374.452)	(225.186)	(2.599.638)
Capital social	144.562	0	144.562
Reserva de capital	1.069.103	0	1.069.103
Outros resultados abrangentes	(73)	21	(52)
Ações em tesouraria	(37.403)	0	(37.403)
Prejuízos acumulados	(3.550.217)	(225.079)	(3.775.296)
Participação de não controladores	(423)	(129)	(552)
Passivo Total	1.040.700	(33.412)	1.007.288

1. Redução de Débito com partes relacionadas de R\$ 60,2 milhões

2. Redução em Obrigações com operações descontinuadas de R\$ 6,4 milhões

3. Aumento em Provisão para demandas judiciais de R\$ 243,6 milhões

Passivo

O Passivo Total das Recuperandas apresentou redução de R\$ 33,4 milhões no mês de Junho/2021 na comparação com o mês anterior, devido à redução de R\$ 40,1 milhões do Passivo Circulante, ao aumento de R\$ 232,7 milhões do Passivo Não Circulante e à redução de R\$ 225,2 milhões no Patrimônio Líquido. A redução do **Passivo** foi influenciada por:

1. Redução na conta de Débito com partes relacionadas de R\$ 60,2 milhões, totalizando R\$ 79,9 milhões. A administração explicou que R\$ 22 milhões referem-se ao efeito do encontro de contas realizado em Dezembro/20 e R\$ 53 milhões referem-se a baixa do saldo do contrato de *Non-Compete* em Dezembro/20.
2. Redução em Obrigações com operações descontinuadas de R\$ 6,4 milhões, totalizando R\$ 275 mil. A administração explicou que a redução refere-se à baixa em Dezembro/20 do Aterro de Feira de Santana.
3. Aumento nas Provisões para demandas judiciais em R\$ 243,6 milhões, totalizando R\$ 583,9 milhões. Segundo a administração o aumento é referente acordo de leniência classificado como provável.

3.3. DEMONSTRAÇÃO DOS RESULTADOS



Demonstração

01 a 30 de **JUNHO** de 2021

Demonstração dos Resultados do Exercício - R\$ mil	Mai/2021 Acumulado	Jun/2021 Mês	Jun/2021 Acumulado	
Receita de prestação de serviços	332.339	58.655	390.994	1. Receita diminuiu 11,8% em relação a média Janeiro-Maio/21
Custo dos serviços prestados	(237.590)	(52.927)	(290.517)	2. Custo aumentou 18,7 p.p. em relação a Janeiro-Maio/21
Lucro bruto	94.749	5.728	100.477	
Despesas gerais e administrativas	(65.500)	4.264	(61.236)	3. Desp. Ger. e Adm. representaram um ganho em Junho/21
Despesas comerciais	(29.635)	(2.294)	(31.929)	
Resultado de equivalência patrimonial	75	(421)	(346)	
Ganho com investimentos em combinação de negócios	0	0	0	
Outras receitas (despesas) operacionais, líquidas	6.205	32.677	38.882	4. Outras rec. (desp.) oper. líq. foram de R\$ 32,7 milhões positivas em Junho/21
Resultado antes das despesas e receitas financeiras	5.894	39.954	45.848	
Despesas financeiras	(118.851)	(19.186)	(138.037)	5. Desp. Financeiras reduziram 19,3% em relação a Janeiro-Maio/21
Receitas financeiras	8.401	3.007	11.408	6. Desp. Comerciais reduziram 61,3 p.p. em relação a Janeiro-Maio/21
Prejuízo antes do imposto de renda e contribuição social	(104.556)	23.775	(80.781)	
(-) Imposto de renda e contribuição social - correntes	(1.982)	(484)	(2.466)	
(-) Imposto de renda e contribuição social - diferidos	186	126	312	
Prejuízo líquido do exercício das operações continuadas	(106.352)	23.417	(82.935)	
Lucro (prejuízo) operações descontinuadas	(1)	0	(1)	
Prejuízo do exercício	(106.353)	23.417	(82.936)	

Demonstração dos Resultados

O Lucro Consolidado das Recuperandas no mês de Junho/2021 foi de R\$ 23,4 milhões:

1. A Receita de prestação de serviços foi de R\$ 58,7 milhões no mês de Junho/2021, que representa uma redução de 11,8% na média mensal em comparação com o período de Janeiro a Maio/2021. A administração explicou que em Abril/2021 foram faturadas ordens de venda referentes a exercícios anteriores para a prefeitura de Curitiba, por isso a redução em junho/2021.
2. O Custo dos serviços prestados de R\$ 52,9 milhões no mês de Junho/2021 representou 90,2% da Receita, enquanto no período de Janeiro a Maio/2021 era de 71,5%. Segundo a administração, houve aumento do custo de vale alimentação em R\$ 4 milhões devido a entrada de faturas de competências anteriores.
3. As Despesas Gerais e Administrativas representaram um ganho de R\$ 4,3 milhões em Junho/2021. A administração explicou que trata-se de reversão de provisão de contingência efetuada em 2020.

3.3. DEMONSTRAÇÃO DOS RESULTADOS



Demonstração

01 a 30 de **JUNHO** de 2021

Demonstração dos Resultados do Exercício - R\$ mil	Mai/2021 Acumulado	Jun/2021 Mês	Jun/2021 Acumulado	
Receita de prestação de serviços	332.339	58.655	390.994	1. Receita diminuiu 11,8% em relação a média Janeiro-Maio/21
Custo dos serviços prestados	(237.590)	(52.927)	(290.517)	2. Custo aumentou 18,7 p.p. em relação a Janeiro-Maio/21
Lucro bruto	94.749	5.728	100.477	
Despesas gerais e administrativas	(65.500)	4.264	(61.236)	3. Desp. Ger. e Adm. representaram um ganho em Junho/21
Despesas comerciais	(29.635)	(2.294)	(31.929)	
Resultado de equivalência patrimonial	75	(421)	(346)	
Ganho com investimentos em combinação de negócios	0	0	0	
Outras receitas (despesas) operacionais, líquidas	6.205	32.677	38.882	4. Outras rec. (desp.) oper. líq. foram de R\$ 32,7 milhões positivas em Junho/21
Resultado antes das despesas e receitas financeiras	5.894	39.954	45.848	
Despesas financeiras	(118.851)	(19.186)	(138.037)	5. Desp. Financeiras reduziram 19,3% em relação à média Janeiro-Maio/21
Receitas financeiras	8.401	3.007	11.408	6. Receitas Financeiras aumentaram 79,0% em relação à média Janeiro-Maio/21
Prejuízo antes do imposto de renda e contribuição social	(104.556)	23.775	(80.781)	
(-) Imposto de renda e contribuição social - correntes	(1.982)	(484)	(2.466)	
(-) Imposto de renda e contribuição social - diferidos	186	126	312	
Prejuízo líquido do exercício das operações continuadas	(106.352)	23.417	(82.935)	
Lucro (prejuízo) operações descontinuadas	(1)	0	(1)	
Prejuízo do exercício	(106.353)	23.417	(82.936)	

Demonstração dos Resultados

O Lucro Consolidado das Recuperandas no mês de Junho/2021 foi de R\$ 23,4 milhões:

- A Administração explicou que a conta de "Outras receitas (despesas) operacionais, líquidas" é composta por créditos tributários, outras receitas operacionais, ganho/perda sobre venda de ativos, doações, multas de trânsito e outras despesas operacionais.
- As Despesas Financeiras reduziram 19,3% no mês de Junho/2021 na comparação com a média de Janeiro a Maio/2021. A administração explicou que Efeito de reversão da atualização dos parcelamentos de tributos.
- As Receitas Financeiras aumentaram 79,0% no mês de Junho/2021 na comparação com a média de Janeiro a Maio/2021. Segundo a administração, no mês de Junho/2021 houve lançamento de atualização monetária de precatórios de Marília e Campos do Jordão houve também efeitos de variação cambial

4. RELATÓRIO DE ATIVIDADES DO AJ

No último mês, o Administrador Judicial seguiu concentrado no esclarecimento de dúvidas apresentadas por Credores, sendo contatado diariamente pelos canais disponibilizados, seja por e-mail (credorestre@ajwald.com.br), seja por telefone [+55 (21) 2272-9335, (21) 2272-9313 ou (21) 2272-9300].

Para melhor atender aos Credores e viabilizar o amplo acesso às informações, principalmente em período de isolamento social, está em funcionamento o website da recuperação judicial (<http://ajwald.com.br/estrel/>), cujo conteúdo é periodicamente atualizado. No site, os interessados têm acesso às principais peças do processo e às informações relevantes, estando disponível, inclusive, o Plano de Recuperação Judicial e a documentação das UPIs (Aterros e Capão) que serão alienadas em cumprimento ao PRJ.

Atualmente, as impugnações e habilitações retardatárias de crédito, que foram distribuídas por dependência ao processo de principal, nos termos da r. decisão de fls. 3.364/3.378, perfazem o montante de 120 incidentes.

Conforme determinado na r. decisão que deferiu o processamento da RJ (fls. 3.364/3.478, item 10.1), mensalmente o AJ vem apresentado nos autos da RJ o Relatório Mensal de Habilitações de Crédito Trabalhista (fls. 19.745/19.762), já tendo sido anotadas 92 solicitações decorrentes de relação de trabalho.

O AJ também permanece fiscalizando a alienação dos 69 veículos que integravam o ativo permanente das Recuperandas, conforme deferido às fls. 10.948/10.952. No último mês, não foram realizadas novas vendas. Como informado no RMA referente ao mês de maio de 2021, as vendas em leilões realizados pelas empresas Ugo Rossi e Superbid totalizaram o valor de R\$ 3.763.600,00 até o momento.

5. RESUMO DAS MANIFESTAÇÕES DO AJ NOS AUTOS

A seguir, o AJ lista as manifestações apresentadas nos autos do processo eletrônico desde o início deste processo de Recuperação Judicial, com a indicação das respectivas páginas.

Fls. 19.745/19.762	Manifestação apresentando o Relatório Mensal de Habilitações de Crédito Trabalhista.	13.09.2021
Fls. 19.856/19.857	Manifestação sobre cessão de crédito notificada por Marquise Serviços Ambientais S.A.	16.09.2021

Além disso, em resposta a ofícios e solicitações endereçadas diretamente ao AJ pelos mais diversos Tribunais do País, o Administrador Judicial apresentou manifestações em processos ajuizados contra as Recuperandas.

6. DA FISCALIZAÇÃO AO CUMPRIMENTO DO PLANO DE RECUPERAÇÃO JUDICIAL

O Plano de Recuperação Judicial ("PRJ") apresentado pelas Recuperandas foi aprovado pelos Credores presentes na Assembleia Geral de Credores realizada no dia 14.05.2021, sendo homologado por este MM. Juízo em 12.07.2021, nos termos da r. decisão de fls. 18.741/18.776.

Conforme estabelecido pela Lei nº 11.101/2005, o Administrador Judicial vem fiscalizando o cumprimento das obrigações pelas Recuperandas do PRJ homologado, tendo, para tanto, realizado reuniões periódicas com a Companhia e analisado toda a documentação pertinente.

No cumprimento do seu encargo, o AJ vem acompanhando o pagamento linear previsto nas cláusulas 4.2.2, 4.2.3, 4.4.1, 4.5.1 e 4.6.1 do PRJ, de acordo com o limite estipulado para cada classe ou subclasse de credor:

CLASSE/SUBCLASSE	VALOR DO CRÉDITO	CLÁUSULA
Créditos Trabalhistas	Até R\$ 15.000	4.2.2
Créditos Trabalhistas (natureza estritamente salarial vencidos nos 3 meses anteriores ao pedido)	Até 5 salários-mínimos	4.2.3
Créditos Quirografários	Até R\$ 1.500,00	4.4.1
Créditos ME e EPP	Até R\$ 3.000,00	4.5.1
Credores Fornecedores Parceiros	Até R\$ 1.500,00	4.6.1

De acordo com as informações fornecidas pelas Recuperandas, até o momento, 254 credores foram pagos, após o correto fornecimento dos dados bancários dentro do prazo estabelecido pelo Plano, sendo que 91 desses casos correspondiam ao pagamento integral do crédito. Até o momento, as obrigações vencidas foram cumpridas pelas Recuperandas.

Por fim, cumpre informar ainda que as Recuperandas requereram a instauração dos incidentes de alienação das UPIs Capão e Aterros, que foram autuados sob os nºs 1078457-88.2021.8.26.0100 e 1078438-82.2021.8.26.0100, respectivamente, em cumprimento às cláusulas 5.4 e 5.2 do PRJ. Abaixo, segue planilha contendo os status dos procedimentos:

6. DA FISCALIZAÇÃO AO CUMPRIMENTO DO PLANO DE RECUPERAÇÃO JUDICIAL

UPI	INCIDENTE Nº	STATUS
Aterros	1078438-82.2021.8.26.0100	Edital de alienação publicado. Sessão virtual de abertura das propostas fechadas ocorrerá em 04/11/2021, às 10:00 horas.
Capão	1078457-88.2021.8.26.0100	Edital de alienação publicado. Sessão virtual de abertura das propostas fechadas ocorrerá em 04/11/2021, às 15:00 horas.

Conforme consta no site da recuperação judicial (<https://ajwald.com.br/grupo-estre/procedimento-competitivo-de-alienacao-das-upis/>), os interessados na aquisição das UPIs deverão se habilitar e/ou apresentar suas propostas nos exatos termos e prazos definidos nos respectivos Editais e no Plano de Recuperação Judicial:

UPI	ENCERRAMENTO DO PRAZO DE 5 DIAS DE HABILITAÇÃO DE INTERESSADOS	ENCERRAMENTO DO PRAZO DE 10 DIAS PARA APRESENTAÇÃO DE PROPOSTA
Aterros	11.10.2021	21.10.2021
Capão	-	14.10.2021

Em relação à UPI Aterros, além do Fundo de Gestão e Recuperação – Fundo de Investimento em Direitos Creditórios Não Padronizados, o AJ recebeu manifestação de interesse do representante da Solvi Essencis Ambiental S.A. e da Solvi Participações S.A., acompanhado do Termo de Confidencialidade previsto no Plano, além da solicitação de acesso ao *data room*.



AJWald

ADMINISTRAÇÃO JUDICIAL

*Rua Gen. Venâncio Flores
305, 10º andar, Leblon
CEP 22441-090
Rio de Janeiro-RJ*

*Avenida Juscelino Kubitschek,
nº 510, 8º andar
CEP 04543-906
São Paulo, SP - Brasil*

RIO BRANCO CONSULTORES ASSOCIADOS

*Av. Marquês de São
Vicente, 446 – Conj. 1206
Barra Funda
CEP 01139-000
São Paulo, SP - Brasil*